



**สรุปผลการดำเนินงาน
ประเด็นพัฒนาคุณภาพชีวิต ระดับอำเภอ (พชอ.)
อำเภอละงู ปี 2568**

การประชุมคณะกรรมการพัฒนาคุณภาพชีวิตระดับอำเภอ (พชอ.) อำเภอละงู ครั้งที่ 1/2569
วันที่ 13 กุมภาพันธ์ 2569

**ประเด็นพัฒนาคุณภาพชีวิตระดับอำเภอ (พชอ.)
อำเภอละงู ปี 2568**



**การรณรงค์สวมหมวก
นิรภัย 100%**



**การแก้ไขปัญหาผู้เสพ/ผู้ติด
ยาเสพติด และผู้ป่วยที่มี
อาการทางจิตจากยาเสพติด**



ละงูเมืองสะอาด



**พัฒนาคุณภาพชีวิตกลุ่ม
ชาติพันธุ์มณี และผู้สูงอายุ**

ประเด็นที่ 1

การรณรงค์สวมหมวกนิรภัย 100%

ประเด็นที่ 1 การรณรงค์สวมหมวกนิรภัย 100%

เป้าหมายพื้นที่ในอำเภอละงู จำนวน 6 ตำบล

กิจกรรม

1. ประชุมคณะกรรมการศูนย์ปฏิบัติการความปลอดภัยทางท้องถนนอำเภอ ละงู ติดตามการดำเนินงานป้องกันลดอุบัติเหตุบนท้องถนนในพื้นที่อำเภอละงูทุกเดือน ดังนี้

- รายงานสถิติอุบัติเหตุทางถนน (สว.ละงู)
- ด้านความปลอดภัยทางถนนการบังคับใช้กฎหมาย (สภ.ละงู/สภ.เขาขาว)
- ด้านยานพาหนะปลอดภัย การดำเนินการตามมาตรการสำคัญและควบคุมดูแลการใช้รถ (สนง.ขนส่งจ.สตูล สาขาละงู)
- ด้านถนนและการสัญจรปลอดภัย การดำเนินการแก้ไขจุดเสี่ยงและปรับปรุงภูมิทัศน์ของถนน (หมวดบำรุงทางหลวงชนบทละงู/หมวดทางหลวงท่าแพ/หมวดทางหลวงทุ่งหว้า)
- มาตรการลดปัจจัยเสี่ยงด้านถนนและสิ่งแวดล้อมของ อปท.
- รายงานสอบสวนอุบัติเหตุกรณีมีผู้เสียชีวิต (สสอ.ละงู)









ประเด็นที่ 1 การรณรงค์สวมหมวกนิรภัย 100%

เป้าหมายพื้นที่ในอำเภอละงู จำนวน 6 ตำบล

กิจกรรม

2. ออกสอบสวนอุบัติเหตุกรณีมีผู้เสียชีวิตโดยคณะกรรมการศูนย์ปฏิบัติการความปลอดภัยทางท้องถนนอำเภอละงู
3. โครงการละงูเมืองปลอดภัย สวมหมวกนิรภัย 100%
4. การลงนามบันทึกข้อตกลงความร่วมมือ(MOU)การขับเคลื่อนโครงการละงูเมืองปลอดภัยสวมหมวกนิรภัย 100%ระหว่างหน่วยงานราชการ/กำนัน ผู้ใหญ่บ้าน ดังนี้
 - ติดตั้งป้ายรณรงค์ประชาสัมพันธ์สวมหมวกนิรภัย 100%
 - จัดประชุมหมู่บ้าน/ชุมชน ร่วมกันกำหนดมาตรการทางสังคมในการแก้ไขปัญหาการสวมหมวกนิรภัยในพื้นที่โดยมีกลุ่มเป้าหมายเป็นบุคลากรภาครัฐและประชาชนในพื้นที่ 6 ตำบล 61 หมู่บ้าน หมู่บ้านละ 10 คน แบ่งเป็น 6 รุ่น รวม 610 คน ระหว่างวันที่ 19 สิงหาคม - 9 กันยายน 2568 ซึ่งได้รับงบประมาณสนับสนุนจากกองทุนเพื่อความปลอดภัยในการใช้รถใช้ถนน ประจำปีงบประมาณ พ.ศ. 2568 ภายในโครงการมีการจัดกิจกรรม
 1. บรรยายให้ความรู้เรื่อง กฎหมายคุ้มครองผู้ประสบภัยจากรถ การบังคับใช้กฎหมายในพื้นที่ชุมชน
 2. การดำเนินการบังคับใช้กฎหมายในพื้นที่ชุมชน
 3. สรุปและเรียนวางจากรณี





ประเด็นที่ 1 การรณรงค์สวมหมวกนิรภัย 100%

เป้าหมายพื้นที่ในอำเภอละงู จำนวน 6 ตำบล

ผลการดำเนินงาน(Output)

- หน่วยงานมีการดำเนินการปรับปรุงภูมิทัศน์ของถนนในโครงข่ายพื้นที่รับผิดชอบของแต่ละหน่วยงานในจุดเสี่ยงตามที่คณะกรรมการฯ ได้กำหนดไว้และในจุดที่เกิดอุบัติเหตุและมีผู้เสียชีวิต
- หมู่บ้าน/ชุมชน เกิดมาตรการทางสังคมในการแก้ไขปัญหาการสวมหมวกนิรภัยในพื้นที่
- มีป้ายรณรงค์สวมหมวกนิรภัย 100% ตั้งในส่วนของหน่วยงานราชการและชุมชน



ประเด็นที่ 1 การรณรงค์สวมหมวกนิรภัย 100%



ข้อตกลงความร่วมมือ (Mou)



มาตรการที่ 1 ส่วนราชการ หน่วยงานภาครัฐและเอกชน

- 1.1 จัดตั้งป้ายรณรงค์และประชาสัมพันธ์รณรงค์สวมหมวกนิรภัย 100%
- 1.2 จัดกิจกรรมการรณรงค์สวมหมวกนิรภัยตามความเหมาะสม
- 1.3 กำหนดมาตรการเพื่อป้องกันและลดอุบัติเหตุทางท้องถนนของบุคลากรและเจ้าหน้าที่ตามแนวทางที่อำเภอละงูกำหนดและขอความร่วมมือผู้มาติดต่อหรือรับบริการปฏิบัติตามมาตรการดังกล่าวด้วย

มาตรการที่ 2 หมู่บ้าน/ชุมชน

- 2.1 จัดตั้งป้ายรณรงค์และประชาสัมพันธ์รณรงค์สวมหมวกนิรภัย 100%
- 2.2 จัดประชุมหมู่บ้าน/ชุมชนร่วมกันกำหนดมาตรการทางสังคมในการแก้ปัญหาการไม่สวมหมวกนิรภัยในพื้นที่

ประเด็นที่ 1 การรณรงค์สวมหมวกนิรภัย 100%

เป้าหมายพื้นที่ในอำเภอละงู จำนวน 6 ตำบล



ผลลัพธ์การดำเนินงาน(Outcome)

- ลดการเกิดอุบัติเหตุ
- ลดการบาดเจ็บและเสียชีวิต



ประเด็นที่ 1 การรณรงค์สวมหมวกนิรภัย 100%

เป้าหมายพื้นที่ในอำเภอละงู จำนวน 6 ตำบล



รายงานสถิติการเกิดอุบัติเหตุทางถนนอำเภอละงู จังหวัดสตูล ประจำปี พ.ศ.2568

ปีงบประมาณ	จำนวนการเกิดอุบัติเหตุที่ถนน (ครั้ง)	จำนวนการเกิดอุบัติเหตุในเขตเมือง (ครั้ง)	จำนวนการเกิดอุบัติเหตุในเขตชุมชน (ครั้ง)	จำนวนผู้ประสบอุบัติเหตุที่ถนน (ราย)	จำนวนอุบัติเหตุจากรถจักรยานยนต์ (ครั้ง)	จำนวนผู้ประสบอุบัติเหตุจากรถจักรยานยนต์ (ราย)	จำนวนผู้ประสบอุบัติเหตุทางถนนโดยไม่มีสวมหมวกนิรภัยขณะขับขี่ (ราย)	จำนวนผู้บาดเจ็บการประสบอุบัติเหตุทางถนนจากรถจักรยานยนต์ (ราย)	จำนวนผู้บาดเจ็บทางศีรษะจากการประสบอุบัติเหตุทางถนนจากรถจักรยานยนต์ (ราย)	จำนวนผู้เสียชีวิตจากการประสบอุบัติเหตุทางถนนจากรถจักรยานยนต์ (ราย)
๒๕๖๖	๗๓๕	๒๐๓	๕๓๒	๙๘๑	๖๙๒	๘๘๙	๗๙๐	๘๘๙	๓๗๙	๑๓
๒๕๖๗	๘๗๘	๑๕๑	๖๙๗	๑๑๕๓	๘๑๑	๑๐๖๔	๙๒๗	๑๐๖๔	๔๔๙	๑๑
๒๕๖๘	๘๓๕	๒๕๕	๕๘๐	๑๐๖๙	๗๕๘	๙๙๓	๘๒๓	๙๙๓	๔๑๖	๑๐

ข้อมูลจาก Hosxp โรงพยาบาลละงู



- อัตราการเกิดอุบัติเหตุเขตเมืองปีงบประมาณ 2566 คิดเป็น ร้อยละ 27.60 ปีงบประมาณ2567 คิดเป็นร้อยละ 17.19 และปีงบประมาณ2568 คิดเป็นร้อยละ 30.5
- อัตราการเกิดอุบัติเหตุเขตชุมชน ปีงบประมาณ2566 คิดเป็น ร้อยละ 72.38 ปีงบประมาณ2567 คิดเป็นร้อยละ 79.38 และปีงบประมาณ2568 คิดเป็นร้อยละ 69.46

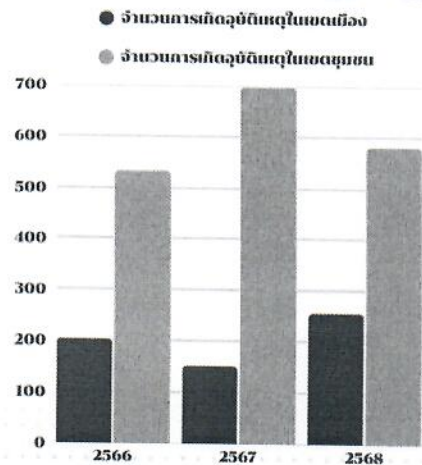

กราฟเปรียบเทียบการเกิดอุบัติเหตุในชุมชนเขตเมือง-เขตชุมชน

ที่มา ข้อมูลรายงานอุบัติเหตุโรงพยาบาลละงู วันที่ 19 ธันวาคม 2568





- จำนวนผู้ประสบอุบัติเหตุทางถนนโดยไม่สวมหมวกนิรภัยขณะขับขี่ในปี 2568 ทั้งหมด 823 ราย **ลดลง** จากปี 2567 104 ราย คิดเป็น **ร้อยละ 11.2**

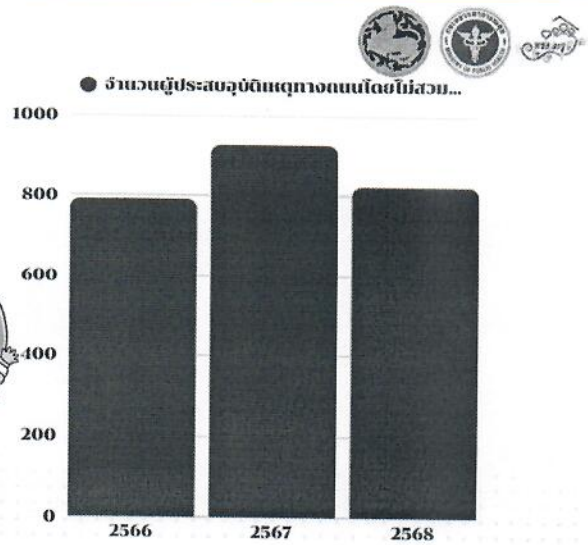

กราฟแสดงจำนวนผู้ประสบอุบัติเหตุทางถนนโดยไม่สวมหมวกนิรภัยขณะขับขี่ (ราย)

ที่มา ข้อมูลรายงานอุบัติเหตุโรงพยาบาลละงู วันที่ 19 ธันวาคม 2568



- จำนวนผู้เสียชีวิตจากการประสบอุบัติเหตุทางถนนจากรถจักรยานยนต์ในปี 2568 ทั้งหมด 10 ราย **ลดลง** จากปี 2567 1 ราย คิดเป็น **ร้อยละ 9.09**

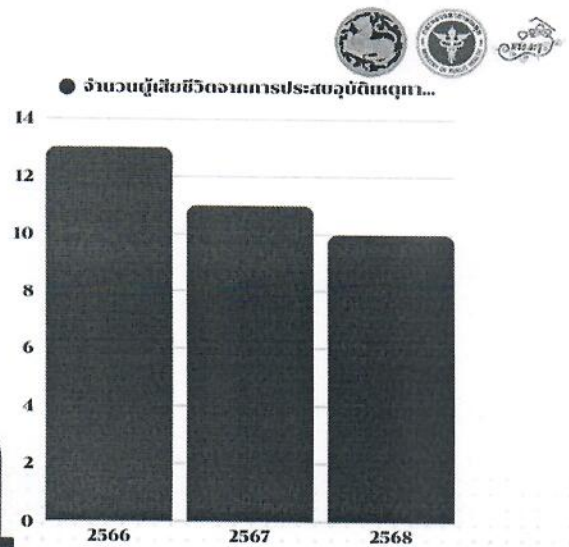

กราฟแสดงจำนวนผู้เสียชีวิตจากการประสบอุบัติเหตุทางถนนจากรถจักรยานยนต์ (ราย)

ที่มา ข้อมูลรายงานอุบัติเหตุโรงพยาบาลละงู วันที่ 19 ธันวาคม 2568



- จำนวนผู้บาดเจ็บทางศีรษะจากการประสบอุบัติเหตุทางถนนจากรถจักรยานยนต์ในปี 2568 ทั้งหมด 416 ราย ลดลงจากปี 2567 33 ราย คิดเป็นร้อยละ 7.3

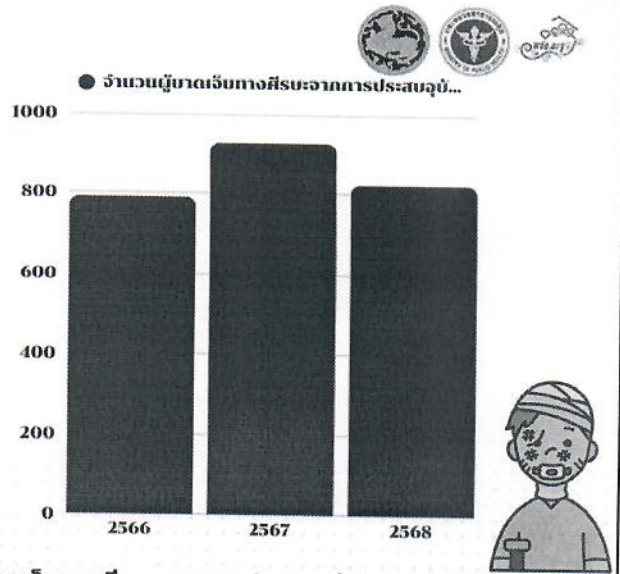

กราฟแสดงจำนวนผู้บาดเจ็บทางศีรษะจากการประสบอุบัติเหตุทางถนนจากรถจักรยานยนต์ (ราย)

ที่มา ข้อมูลรายงานอุบัติเหตุโรงพยาบาลละพู วันที่ 19 ธันวาคม 2568

ประเด็นที่ 1 การรณรงค์สวมหมวกนิรภัย 100%

- การดำเนินการปรับปรุงภูมิทัศน์ของถนนในโครงข่ายพื้นที่รับผิดชอบของแต่ละหน่วยงานในจุดเสี่ยงตามที่คณะกรรมการฯได้กำหนดไว้และในจุดที่เกิดอุบัติเหตุและมีผู้เสียชีวิต

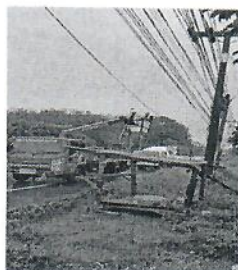

ประเด็นที่ 1 การรณรงค์สวมหมวกนิรภัย 100%



การอบรมการบังคับใช้กฎหมายจราจรในนักเรียน บุคลากร โรงเรียน ผู้ปกครอง

- โครงการ “เด็กเล็กปลอดภัย สวมหมวกนิรภัยเมื่อนั่งรถจักรยานยนต์” เป้าหมายเป็นเด็กเล็ก ผู้ปกครอง และครูศูนย์พัฒนาเด็กเล็กบ้านตะโล๊ะไฮ และศูนย์พัฒนาเด็กเล็กแหลมสน จำนวน 80 คน ในวันที่ 18 ธ.ค.67
- กิจกรรมให้ความรู้ขับขี่ปลอดภัยสวมหมวกนิรภัย 100% ในนักเรียน/บุคลากรในโรงเรียน แก่ ประชาชน/เยาวชน บ้านบึงใหญ่ ม.5 ตำบล 50 คน นักเรียน/ผู้ปกครอง รร.บ้านตะโล๊ะไฮ ต.ปากน้ำ อ.ละงู 50 คน
- กิจกรรมให้ความรู้ ทัศนคติ การเอาชีวิตรอดจากภัยบนถนนนักเรียนชั้นประถมศึกษาปีที่ 4-6 โรงเรียนบ้านบ่อเจ็ดลูก บ้านสนกลาง บ้านบึงใหญ่ และบ้านกาแพง จำนวน 100 คน
- กิจกรรมให้ความรู้ ขับขี่ปลอดภัย มีวินัยจราจร แก่นักเรียนโรงเรียนละงู พิกายม และนักศึกษามหาวิทยาลัยราชภัฏสงขลาวิทยาเขตสตูล



ประเด็นที่ 1 การรณรงค์สวมหมวกนิรภัย 100%



- มีป้ายรณรงค์สวมหมวกนิรภัย 100% ทั่วทั้งในส่วนหน่วยงานราชการและชุมชน



- สอบสวนอุบัติเหตุกรณีมีผู้เสียชีวิต



ประเด็นที่ 1 การรณรงค์สวมหมวกนิรภัย 100%



ปัญหาและอุปสรรคในการดำเนินงานรายประเด็น

ข้อจำกัดในการดำเนินงาน เช่น งบประมาณ เวลา ตัวบุคคล(ความประมาทในการใช้รถใช้ถนนของผู้ขับขี่) การดำเนินการแก้ไขปัญหามองต้องร่วมกันหลายหน่วยงาน บางครั้งอาจทำให้เกิดความล่าช้า

ข้อเสนอแนะเพิ่มเติม

- ในการประชุมคณะกรรมการฯ เห็นควรให้ทุกหน่วยงานรายงานความก้าวหน้าในการดำเนินงานเพื่อลดการเกิดอุบัติเหตุ ของแต่ละหน่วยงาน
- ในการลงตรวจสอบจุดเสี่ยงหรือลงสอบสวนอุบัติเหตุกรณีมีผู้เสียชีวิตทุกหน่วยงานที่เกี่ยวข้องต้องออกเพื่อค้นหาและวิเคราะห์สาเหตุร่วมกัน
- มีการบังคับใช้กฎหมายในเขตชุมชนให้มากขึ้นเนื่องจากพื้นที่ๆเกิดอุบัติเหตุส่วนใหญ่เกิดบนสายรองมากกว่าถนนสายหลัก

ประเด็นที่ 2

การแก้ไขปัญหาผู้เสพ/ผู้ติดยาเสพติด
และผู้ป่วยที่มีอาการทางจิตจากยาเสพติด

ประเด็นที่ 2 การแก้ไขปัญหามือเสถ/ผู้ติดยาเสพติด และผู้ป่วยที่มีอาการทางจิตจากยาเสพติด



- มีการประชุมติดตามความก้าวหน้าของการทำงานโดยศูนย์ป้องกันและปราบปรามยาเสพติดอำเภอละงู เดือนละ 1 ครั้ง โดยท่านนายอำเภอเป็นประธานจำนวน 8 ครั้ง จำนวนผู้เข้ารับการบำบัดทั้งหมด 48 ราย



ประเด็นที่ 2 การแก้ไขปัญหามือเสถ/ผู้ติดยาเสพติด และผู้ป่วยที่มีอาการทางจิตจากยาเสพติด



- แต่งตั้งคำสั่งคณะกรรมการดำเนินการชุมชนลุ่มรักษ์อำเภอละงู
- ประชุมคณะกรรมการฯดำเนินการชุมชนลุ่มรักษ์
- ประชุมพัฒนาศักยภาพแกนนำชุมชนในการดำเนินการชุมชนลุ่มรักษ์



ประเด็นที่ 2 การแก้ไขปัญหาผู้เสพ/ผู้ติดยาเสพติด และผู้ป่วยที่มีอาการทางจิตจากยาเสพติด

- เข้าสู่ระบบการบำบัด 48 ราย ติดตามผู้ป่วยในระบบ บสต. 48 ราย
- ผู้ป่วยจิตเวชฉุกเฉิน SMIV ปี2568 ที่ถูกนำส่งโรงพยาบาล มีจำนวน 86ราย (1 ตค 67-31 สค.68)
- ส่งต่อผู้ป่วยเข้ารับการบำบัดรักษา จำนวน 16 ราย รพ.สตูล 2 ราย ส่งต่อโรงพยาบาลจิตเวชสงขลาราชนครินทร์ 1 ราย มีนิรภัยญาติ รพ.ท่าแพ 4 รายและรับไว้รักษาที่รพ.ละงู 8 ราย สถานบำบัดเอกชน 1 ราย



ประเด็นที่ 2 การแก้ไขปัญหาผู้เสพ/ผู้ติดยาเสพติด และผู้ป่วยที่มีอาการทางจิตจากยาเสพติด

- ติดตามเยี่ยมบ้าน
- มีกิจกรรมให้ความรู้โครงการรณรงค์ ป้องกันและแก้ไขปัญหายาเสพติดในสถานศึกษา

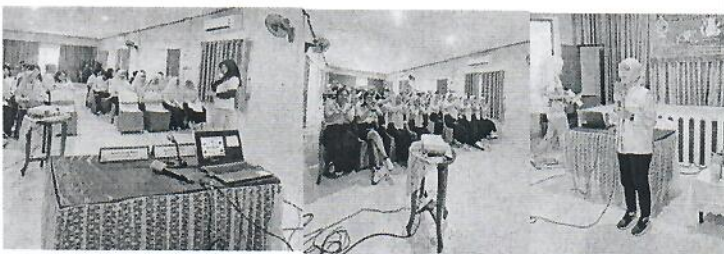

ประเด็นที่ 2 การแก้ไขปัญหายาเสพติด/ผู้ติดยาเสพติด และผู้ป่วยที่มีอาการทางจิตจากยาเสพติด



- โครงการชุมชนยั่งยืนแก้ปัญหายาเสพติดแบบครบวงจร ตามยุทธศาสตร์ชาติ ประจำปี 2568
 - หมู่ที่ 1 บ้านสันติสุข ต.เขาวาว
 - หมู่ที่ 4 บ้านนาข่าใต้ ต.เขาวาว
 รวมจำนวนผู้เข้าร่วมทั้งหมด 30 คน (บสต.30คน)
 - หมู่ที่ 10 บ้านห้วยไทร ต.ละงู
 - หมู่ที่ 12 บ้านในเมือง ต.ละงู
 รวมจำนวนผู้เข้าร่วมทั้งหมด 34 คน (บสต.27คน)



ประเด็นที่ 2 การแก้ไขปัญหายาเสพติด/ผู้ติดยาเสพติด และผู้ป่วยที่มีอาการทางจิตจากยาเสพติด



- โครงการมหาดไทยสีขาว สร้างพื้นที่ปลอดภัยหยุดยั้งยาเสพติด (Safe Zone No Drugs) ประจำปีงบประมาณ พ.ศ. 2568 ครอบคลุมทุกหน่วยงานในอำเภอละงู และให้ทุกหน่วยงานร่วมลงนาม MOU



MOU งานป้องกันและแก้ไขปัญหายาเสพติด รพ.ทช.บ้านในเมือง



ขอ มีภาพ ของ นายวิฑูรย์ จันทร์พุ่ม ผู้อำนวยการโรงพยาบาลส่งเสริมสุขภาพตำบลบ้านในเมือง ส่วนีการลงนามร่วมกันกับทุกหน่วยงานร่วม มีปัจจัยที่สนับสนุนให้ปัญหายาเสพติด จะว่าผู้จำหน่ายยาเสพติดขายยาเสพติดให้ผู้อื่นขายในหมู่บ้านในเมือง ร่วมกันหยุดยั้งยาเสพติด เพื่อสร้างชุมชนที่ปลอดภัยและสงบสุขในตำบลบ้านในเมืองและแก้ไขปัญหายาเสพติดอย่างยั่งยืน

ร่วมบันทึกข้อตกลง MOU งานป้องกันและแก้ไขปัญหายาเสพติด



ประเด็นที่ 2 การแก้ไขปัญหายูเอช/ผู้ติดเชื้อเอชไอวี และผู้ป่วยที่มีอาการทางจิตจากยาเสพติด



วันที่ 26 มิถุนายน 2568 ดำเนินโครงการรวมพลสมาชิก TO BE NUMBER ONE อำเภอละงู จังหวัดสตูล เนื่องในวันต่อต้านยาเสพติดโลก ประจำปีงบประมาณ พ.ศ. 2568 โดยมีวัตถุประสงค์เพื่อเป็นการสนองนโยบายในโครงการ TO BE NUMBER ONE ในทูลกระหม่อมหญิงอุบลรัตนราชกัญญา สิริวัฒนาพรรณวดี ส่งเสริมให้ทุกภาคส่วนของสังคมตระหนักถึงพิษภัยยาเสพติดและเข้ามามีส่วนร่วมแก้ไขปัญหายาเสพติด สร้างแรงกระตุ้นการดำเนินงานด้านการป้องกันแก้ไขยาเสพติดในกลุ่มเยาวชน โดยมีกิจกรรมต่างๆในงานเช่น การโชว์จากชมรม TO BE NUMBER ONE โรงเรียนท่าแพงวิทยา การจัดบูทนิทรรศการจากหน่วยงานต่างๆ การประกวด ชมรม TO BE NUMBER ONE ประเภทสถานศึกษา โดยมีผู้เข้าร่วมโครงการฯ ประมาณ 600 คน ณ หอประชุมอำเภอละงู จังหวัดสตูล



ประเด็นที่ 2 การแก้ไขปัญหายูเอช/ผู้ติดเชื้อเอชไอวี และผู้ป่วยที่มีอาการทางจิตจากยาเสพติด



นายอำเภอละงู เชิญชมบูทนิทรรศการจากหน่วยงานต่างๆการประกวด ชมรม TO BE NUMBER ONE ประเภทสถานศึกษา



ประเด็นที่ 2 การแก้ไขปัญหายุสเห/ผู้ติดยาเสพติด และผู้ปวยที่มีอาการทางจิตจากยาเสพติด



การประกวด TO BE NUMBER ONE ประเภทต่างๆ



ประเด็นที่ 3 ละกูเมืองสะอาด

ประเด็นที่ 3 ละjungเมืองสะอาด



องค์การบริหารส่วนตำบลละjung

โครงการความร่วมมือจัดการขยะมูลฝอยกับหน่วยงานกับหน่วยงาน



การจัดทำถังขยะเปียกลดโลกร้อน



มีการรณรงค์นำขยะบรรจุภัณฑ์ที่กลับมาใช้ใหม่



ประเด็นที่ 3 ละjungเมืองสะอาด



องค์การบริหารส่วนตำบลละjung

ธนาคารขยะ



ขยะเป็นสุข



kick off การพัฒนาแหล่งน้ำ เก็บขยะ



ดูแลความสะอาดเรียบร้อยแหล่งท่องเที่ยว สถานที่ราชการ วัด มัสยิด สถานที่สาธารณะ



ประเด็นที่ 3 ละjungเมืองสะอาด



องค์การบริหารส่วนตำบลปากน้ำ

- โครงการขยะเป็น

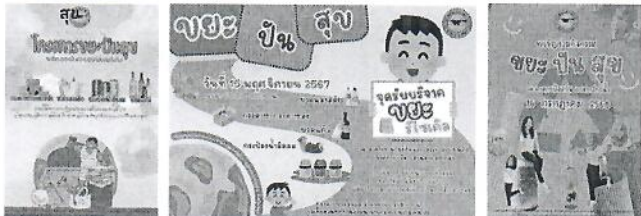

- จัดกิจกรรมโครงการ "วัด บัณฑิต ประชา รัฐ สร้างสุข" ร่วมกับบัณฑิตบ้านบ่อเจ็ดลูก โดยมีคณะครูและนักเรียนโรงเรียนบ้านบ่อเจ็ดลูก และประชาชนจิตอาสา ร่วมกันทำความสะอาด (Big Cleaning Day) ณ บัณฑิตบ้านบ่อเจ็ดลูก หมู่ที่ 1 ตำบลปากน้ำ อำเภอละjung จังหวัดสตูล



- มีการรณรงค์คัดแยกขยะอันตราย เช่น ถ่านไฟฉาย แบตเตอรี่ หลอดไฟ ขวดบรรจุสารเคมี กระป๋องสเปรย์ เครื่องคอมพิวเตอร์ โทรทัศน์ โทรศัพท์ ที่ชำรุด นำไปวางไว้ ณ จุดรองรับขยะอันตรายในหมู่บ้านเพื่อนำส่งต่อไปยังศูนย์รวบรวมและขนถ่ายของเสียอันตรายชุมชนจังหวัดสตูลต่อไป



ประเด็นที่ 3 ละjungเมืองสะอาด



องค์การบริหารส่วนตำบลปากน้ำ

- จัดกิจกรรมเก็บขยะข้ามกาลเวลา สภากาชาดที่ต่อเนื่องไม่มีขาด ในวันที่ 13 เมษายน 2568 ณ อุทยานแห่งชาติหมู่เกาะเกเรตรา



- รณรงค์การใช้ถุงผ้าแทนถุงพลาสติก

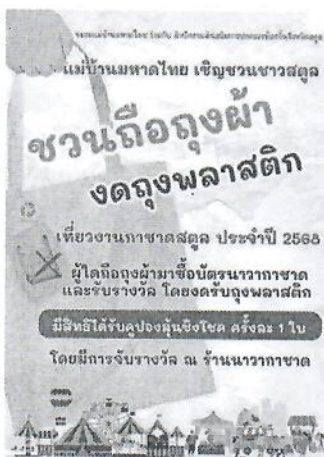

- จัดกิจกรรมโครงการวัด ประชา รัฐ สร้างสุข ประจำปี 2568 (Big Cleaning Day) เพื่อเฉลิมพระเกียรติและถวายเป็นพระราชกุศล เนื่องในโอกาสวันเฉลิมพระชนมพรรษาของพระบาทสมเด็จพระเจ้าอยู่หัว และพระบรมวงศานุวงศ์ ประจำปี พ.ศ. 2568 โดยมีข้าราชการ เจ้าหน้าที่ อบต. ปากน้ำ สว.สต. ปากน้ำ อสม. คณะครูและนักเรียนโรงเรียนบ้านปากบารา เข้าร่วมกิจกรรม ณ วัดปากบารา ต. ปากน้ำ อ.ละjung จ.สตูล



ประเด็นที่ 3 ละjungเมืองสะอาด



องค์การบริหารส่วนตำบลปากน้ำ

ธนาคารขยะ 7 บ้านท่าพยอม



ขับเคลื่อนการปฏิบัติการเชิงกลยุทธ์
แนวใหม่ RE-X-RAY โครงการถังขยะ
เปียก ลดโลกร้อน เพื่อให้บรรลุ
เป้าหมายการปล่อยก๊าซเรือนกระจก
สุทธิเป็นศูนย์ ในพื้นที่ตำบลปากน้ำ



จัดกิจกรรมทำความสะอาด (Big Cleaning Day)
ณ จุดชมวิวยหาดปากบารา เพื่อจัดเตรียมสถานที่
ในการจัดงานบาราศีซังคัพฯ ครั้งที่ 23



ประเด็นที่ 3 ละjungเมืองสะอาด



องค์การบริหารส่วนตำบลแหลมสน

โครงการชาวแหลมสนรักษ์สะอาด



กิจกรรมธนาคาร

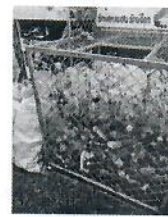

กิจกรรมจิตอาสาพัฒนาชายหาดแหลมสน

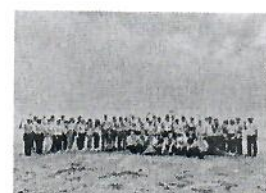

ประเด็นที่ 3 ละจุเมืองสะอาด



องค์การบริหารส่วนตำบลเขาขาว

- กิจกรรมประดิษฐ์สิ่งของจากขยะรีไซเคิล



- มีการจัดทำถังขยะเปียก ลดโลกร้อน ครอบคลุมครัวเรือน



- มีการจัดทำโครงการคุณธรรม ร้อยเรียงขยะให้มีค่า เนื่องนำพาเศรษฐกิจพอเพียงร่วมกับโรงเรียน



- จุดรวบรวมขยะอันตรายของแต่ละชุมชน/หมู่บ้าน



ประเด็นที่ 3 ละจุเมืองสะอาด



องค์การบริหารส่วนตำบลเขาขาว

- ะณรงค์ให้บุคลากรในองค์กร ใช้ถุงผ้า ทิวบีนโต ถือตะกร้า



- กิจกรรมรณรงค์ลดปริมาณขยะและคัดแยกขยะ



- กิจกรรมจิตอาสาเนื่องในวันฉัตรมงคลมหาราช



- ชุมชนบ้านหาญร่วมใจนำขยะแลกถัง



- รักษาความสะอาดและความเป็นระเบียบเรียบร้อยของถนนสาธารณะ สถานที่ท่องเที่ยว



ประเด็นที่ 3 ละjungเมืองสะอาด



องค์การบริหารส่วนตำบลน้ำผุด

- กิจกรรมจิตอาสาพัฒนา เนื่องในโอกาสพระราชพิธีเฉลิมพระชนมพรรษา พระพันปีหลวง 12 สิงหาคม 2567 วันแม่แห่งชาติ ร่วมกันพัฒนาเก็บขยะกับหน่วยงานราชการ ในตำบลน้ำผุด อำเภอละjung จังหวัดสตูล

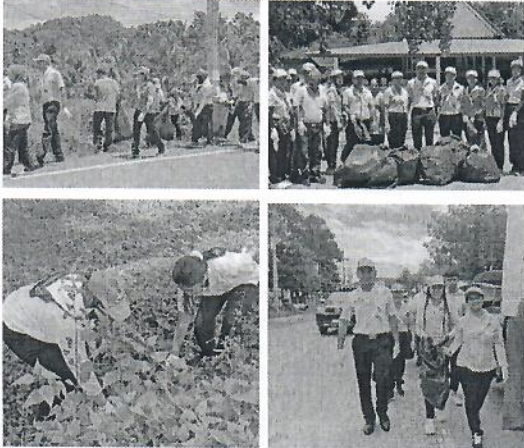

- กิจกรรมจิตอาสาพัฒนา ในโอกาสวันสำคัญของชาติไทย วันคล้ายวันพระบรมราชสมภพ พระบาทสมเด็จพระบรมชนกาธิเบศร มหาภูมิพลอดุลยเดชมหาราช บรมนาถบพิตร วันชาติ และวันพ่อแห่งชาติ 5 ธันวาคม 2567 เพื่อเป็นการน้อมรำลึกพระมหากรุณาธิคุณที่ทรงมีต่อปวงชนชาวไทย โดยมีกิจกรรมดังนี้ 1. กิจกรรมปลูกต้นไม้ 2. ปσόยปลา 3. เก็บขยะ 4. ขุดลอกคูคลองใส่ไก่ 5. ตัดแต่งต้นไม้ ณ โรงเรียนไทยรัฐวิทยา 111 (บ้านทุ่งนางแก้ว) หมู่ที่ 5 ตำบลน้ำผุด อำเภอละjung จังหวัดสตูล



ประเด็นที่ 3 ละjungเมืองสะอาด



องค์การบริหารส่วนตำบลน้ำผุด

- กิจกรรมโครงการ "จิตอาสาเราทำดีด้วยหัวใจ" พัฒนาปรับภูมิทัศน์ เก็บขยะปลูกต้นไม้ กาสีรั้วโรงเรียน หมู่ที่ 4 บ้านสายทอง ตำบลน้ำผุด อำเภอละjung จังหวัดสตูล



- โครงการคลองสวยน้ำใส องค์การบริหารส่วนตำบลน้ำผุด อำเภอละjung จังหวัดสตูล ประจำปีงบประมาณ พ.ศ. 2568 ภายใต้โครงการมีกิจกรรม ส่งเรือเก็บขยะในคลอง และรับส่งสิ่งขลอลง

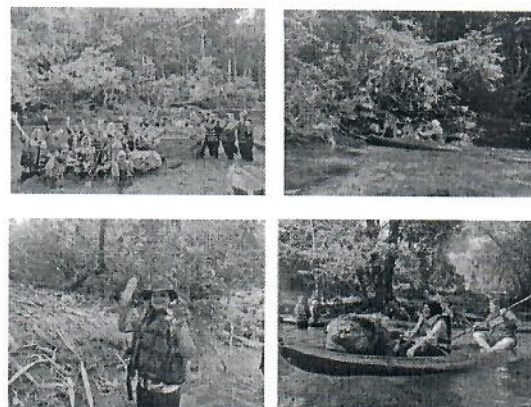

- องค์การบริหารส่วนตำบลน้ำผุด ร่วมกับ สว.สต.บ้านทุ่งใหม่ ลงพื้นที่โรงเรียนในเขตที่รับผิดชอบ สว.สต.บ้านทุ่งใหม่ จำนวน3 โรงเรียน (โรงเรียนบ้านหัวควน,โรงเรียนบ้านทุ่งใหม่,และศูนย์พัฒนาเด็กเล็ก องค์การบริหารส่วนตำบลน้ำผุด) ดำเนินจัดการสิ่งแวดล้อมในโรงเรียน



ประเด็นที่ 3 ละjungเมืองสะอาด



องค์การบริหารส่วนตำบลกำแพง

- องค์การบริหารส่วนตำบลกำแพง ได้ดำเนินการขับเคลื่อนตามแผนปฏิบัติการเชิงกลยุทธ์แนวใหม่ Re-X-Ray โครงการถังขยะเปียก ลดโลกร้อน ประจำปีงบประมาณ พ.ศ.2568 ระหว่างวันที่ 8-23 มกราคม 2568 ในเขตพื้นที่องค์การบริหารส่วนตำบลกำแพง จำนวน 12 หมู่บ้าน



- โครงการคลองสวยน้ำใส กิจกรรม ท้องถิ่นเฝ้าระวังลำน้ำ 2568



- วันที่ 25 พฤศจิกายน 2567 จิตอาสาพระราชทานและอาสาสมัครท้องถิ่นรักแม่โลก (อกล.) ร่วมกิจกรรมจิตอาสาพัฒนาในวันสำคัญของชาติไทย เนื่องในวันคล้ายวันสวรรคตพระบาทสมเด็จพระมงกุฎเกล้าเจ้าอยู่หัว (ร.6) ณ โรงเรียนบ้านท่าแลหลา หมู่ที่ 2 ตำบลกำแพง อำเภอละjung จังหวัดสตูล โดยมีกิจกรรมปลูกต้นไม้ กิจกรรมขุดลอกคูน้ำ กิจกรรมทาสีอุปกรณ์เครื่องเล่นบริเวณสนามเด็กเล่น โรงเรียนบ้านท่าแลหลา และกิจกรรม Big Cleaning Day บริเวณมัสยิดบ้านท่าแลหลา และริมถนนสายหลักในหมู่บ้าน



ประเด็นที่ 3 ละjungเมืองสะอาด



เทศบาลตำบลกำแพง

- “ การบริหารจัดการขยะตั้งแต่ต้นทาง กลางทาง และปลายทาง ”

เทศบาลตำบลกำแพง ร่วมคิด ร่วมทำกับ เครือข่ายประกอบด้วย ภาครัฐ ภาคเอกชน ภาคประชาสังคม “ดำเนินการเชิงรุก”

ต้นทาง ส่งเสริมการมีส่วนร่วมของชุมชนในการคัดแยกขยะที่ต้นทาง



กลางทาง เพิ่มประสิทธิภาพการเก็บขนขยะมูลฝอย โดยเทศบาลตำบลกำแพง จัดทำโครงการ กำแพงสะอาด ปลอดภัยขยะ

ปลายทาง ขยะมูลฝอยได้รับการกำจัดอย่างถูกต้องตามหลักวิชาการ โดยมี

ศูนย์กำจัดขยะมูลฝอยแบบครบวงจร



ประเด็นที่ 3 ละอูเมืองสะอาด



เทศบาลตำบลกำแพง

ศูนย์ปิ่นรักปิ่น
สุข

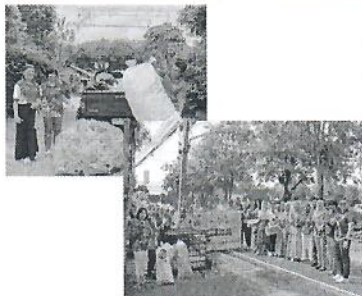

ธนาคาร
ขยะ



ถังขยะเปียกลดโลกร้อน



ประเด็นที่ 3 ละอูเมืองสะอาด



เทศบาลตำบลกำแพง

ส่งเสริมการปลูกผักปลอดสารพิษ

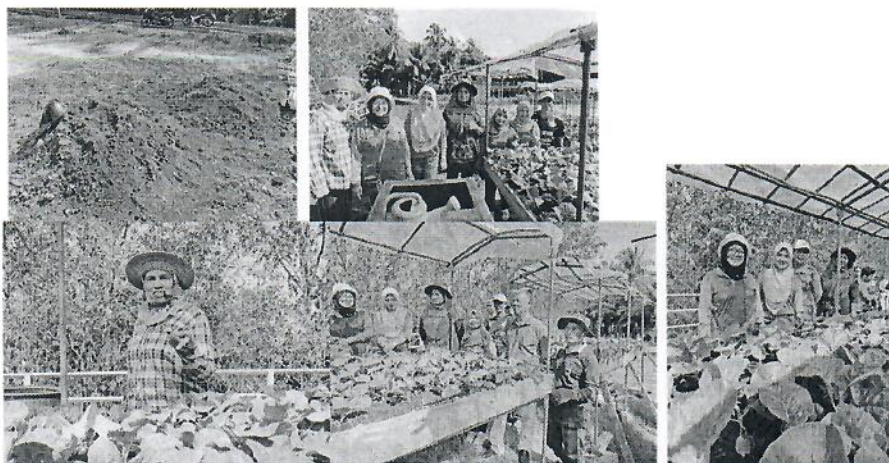

ประเด็นที่ 3 ละjungเมืองสะอาด



เทศบาลตำบลกำแพง

☐ กำแพงสะอาด ปลอดภัยขยะ

กำแพง Municipality คู่มือการบริหารจัดการขยะชุมชน
 2561-2562-68

ประจำพื้นที่ : เทศบาลตำบลกำแพง อ.กำแพงแสน จ.นครปฐม

ที่มา : ขยะครัวเรือนในชุมชน คือขยะที่ย่อยสลายได้

**ขยะอินทรีย์คือขยะที่ย่อยสลายได้

ประเภท	ตัวอย่าง
✓ ขยะอินทรีย์	✓ เศษอาหาร
✓ ขยะอินทรีย์	✓ เศษผัก
✓ ขยะอินทรีย์	✓ เศษผลไม้
✓ ขยะอินทรีย์	✓ เศษใบไม้
✓ ขยะอินทรีย์	✓ เศษหญ้า
✓ ขยะอินทรีย์	✓ เศษมูลสัตว์

ขยะอินทรีย์คือขยะที่ย่อยสลายได้โดยจุลินทรีย์ในธรรมชาติ เช่น เศษอาหาร เศษผัก เศษผลไม้ เศษใบไม้ เศษหญ้า เศษมูลสัตว์ เป็นต้น ขยะอินทรีย์สามารถนำมาใช้ประโยชน์ได้หลายอย่าง เช่น ใช้เป็นปุ๋ย ใช้เป็นเชื้อเพลิง ใช้เป็นวัสดุปลูก เป็นต้น

การกำจัดขยะอินทรีย์ที่ถูกต้องและปลอดภัย ควรปฏิบัติตามหลัก 3 R ดังนี้

1. Reduce (ลด) : ลดปริมาณขยะอินทรีย์ที่สร้างขึ้น
2. Reuse (ใช้ซ้ำ) : นำขยะอินทรีย์มาใช้ประโยชน์
3. Recycle (รีไซเคิล) : นำขยะอินทรีย์ไปรีไซเคิล

การกำจัดขยะอินทรีย์ที่ไม่ถูกต้องและปลอดภัย อาจก่อให้เกิดผลกระทบต่อสุขภาพและสิ่งแวดล้อมได้

เทศบาลตำบลกำแพง ขอเชิญชวนประชาชนทุกท่านให้ปฏิบัติตามหลัก 3 R เพื่อลดปริมาณขยะอินทรีย์ และรักษาสิ่งแวดล้อมให้สะอาดและปลอดภัย

เทศบาลตำบลกำแพง โทร. 034-551111 โทรสาร 034-551112

www.kwmpmunicipality.go.th



ประเด็นที่ 4 พัฒนาคุณภาพชีวิตกลุ่มชาติพันธุ์มานี และผู้สูงอายุ

ประเด็นที่ 4 พัฒนาคุณภาพชีวิตกลุ่มชาติพันธุ์มณี และผู้สูงอายุ



กลุ่มชาติพันธุ์มณี

อาศัยในอำเภอละงู 84 คน
แบ่งออกเป็น 4 กลุ่มได้แก่

- กับเต่าไข่ 29 คน
- กับแฉ็ด 19 คน
- กับเต่าเปรี๊ยะ 32 คน
- ครอบครัวปอย 4 คน



ประเด็นที่ 4 พัฒนาคุณภาพชีวิตกลุ่มชาติพันธุ์มณี และผู้สูงอายุ



ด้านสาธารณสุข

- โรงพยาบาลละงู สสอละงู
- สพ.สต.น้ำผุด ลงพื้นที่ตรวจสุขภาพ

สป.สต.น้ำผุด สํารวจข้อมูลและจัดทำแผนผังเครือญาติ ครอบครัวมณี ทั้ง 4กลุ่ม



กลุ่มที่ 1 เฒ่าไข

มีทั้งหมด 5 ครัวเรือน ประกอบด้วย

1. โส - ยะ
2. เฒ่า - เต่า
3. เฒ่า - ไข่
4. เฒ่า - ไข่
5. ยะ - เต่า

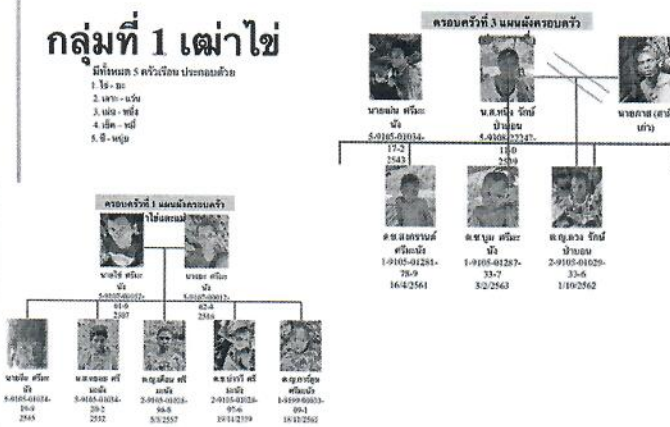

ประเด็นที่ 4 พัฒนาคุณภาพชีวิตกลุ่มชาติพันธุ์มณี และผู้สูงอายุ



ส่งเสริมอาชีพ

ส่งเสริมให้มีการทำไม้กวาดและเครื่องจักสาน จำนวน 12 คน โดยครูพื้หนู ได้จัดหาแหล่งขายสร้างรายได้



การศึกษา (โรงเรียนบ้านวังสายทอง)

- ชั้นอนุบาล 1 อายุ 5-7 ปี จำนวน 12 คน
- ชั้นประถมศึกษา อายุ 7-12 ปีขึ้นไป จำนวน 24 คน



ประเด็นที่ 4 พัฒนาคุณภาพชีวิตกลุ่มชาติพันธุ์มณี และผู้สูงอายุ



**มีการจัดตั้งกองทุนบริหารการพัฒนาพื้นที่คุ้มครองวิถีชีวิตกลุ่มชาติพันธุ์มณี
Mani Cultural Landscape Development and Conservation Fund**

Fund

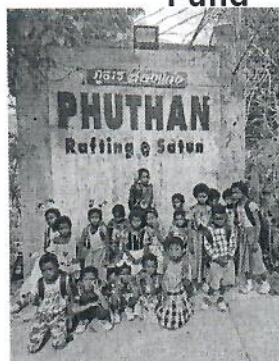

คณะกรรมการกองทุนบริหารพื้นที่อนุรักษณ์

- นายสมบัติ อักษรโตมย์ ประธาน
- นายต้น จักย์บ้านอน รองประธาน
- นายจ่ารงค์ สดด้วง รองประธาน
- นางประภา หือชู เลขานุการ
- นายเอ็ด ศรีมะโน ผู้ช่วยเลขานุการ
- น.ส. ปิยะนุช อักษรชู ทรัพย์สิน
- น.ส.ณีย์ จักย์บ้านอน ผู้ช่วยทรัพย์สิน
- นายชัยมฤต บุญคุ้ม ประธานสิทธิ์
- นายเปิ่น ศรีมะโน กรรมการ
- นางต้อย ศรีมะโน กรรมการ
- นายสุธรรม อนุพงศ์ กรรมการ
- น.ส.เสาวณี วาณิชพันธ์ กรรมการ
- นายขอบ รอดตย กรรมการ
- นายนิกร สุวรรณการณิ กรรมการ
- นายแก้วจันทร์ ดำรงคสกุล กรรมการ

ระเบียบกองทุน เมื่อดบัญญัติ ธนาคารกสท.
1.นายสมบัติ อักษรโตมย์
2.น.ส.ปิยะนุช อักษรชู
3.นายเอ็ด ศรีมะโน
อำนาจเบิกจ่าย 2 ใน 3

ประเด็นที่ 4 พัฒนาคุณภาพชีวิตกลุ่มชาติพันธุ์มาณี และผู้สูงอายุ



กิจกรรมอื่นๆที่ดำเนินการในปี 2568

- 1).ไปร่วมกิจกรรมรวมญาติชนเผ่าและทำกฎหมายลูกตาม พรบ.คุ้มครอง ส่งเสริมชาติชนเผ่าแห่งประเทศไทย(นำจะงบของศูนย์มานุษยวิทยาสิรินธร)/ จำนวน12คน
- 2).งานรวมญาติชนเผ่ามณี 4จังหวัดใต้ (พัทลุง,ตรัง,สตูล,สงขลา)/พร้อมเลือก คณะกรรมการและตัวแทนผู้ดูแลชนเผ่าฯ
- 3).ร่วมประชุมผู้ดูแลชนเผ่าและมณี ในวังสายทอง2 ครั้ง(กับเผ่าโซ่,แอ็ด,ปอย,ภู ผาเพชร,เจ้าหน้ำที่อนุรักษ์ฯ)
- 4).พามณีรวมญาติฯและะซักซ้อมตาม พรบ.คุ้มครองฯที่ภูเก็ต ช่วง 19-22 พย.68
- 5).องค์พัฒนาเอกชน(พอช.องค์การมหาชน)เรียกประชุมที่หน่วยอนุรักษ์วังสานทอง 2ครั้ง/เตรียม สร้างที่อยู่อาศัยให้มณีฯ(มีแผนจะเริ่มก่อสร้างในเดือนมีค.นี้)



ประเด็นที่ 4 พัฒนาคุณภาพชีวิตกลุ่มชาติพันธุ์มาณี และผู้สูงอายุ



ทะเบียนผู้สูงอายุ จำนวนละดู ปี 2568

ชื่อหน่วยบริการ	จำนวนผู้สูงอายุทั้งหมด		จำนวนผู้สูงอายุถึงสังคม		จำนวนผู้สูงอายุติดบ้าน		จำนวนผู้สูงอายุติดเตียง	
	ชาย	หญิง	ชาย	หญิง	ชาย	หญิง	ชาย	หญิง
สว.ส.บ้านน้ำ	636	682	624	661	10	14	2	7
สว.ส.บ้านห่อเรือลูก	83	90	80	84	3	5	0	1
สว.ส.ละดู	455	750	437	739	15	9	3	2
สว.ส.บ้านทุ่งใหญ่	319	351	310	341	8	10	1	0
สว.ส.แม่ละม	245	259	242	246	1	10	2	3
สว.ส.บ้านตีนถือง	695	680	675	645	13	27	7	8
สว.ส.บ้านนุศ	350	423	339	412	9	4	2	7
PCU บ้านทอง	1375	1613	1348	1590	23	17	4	6
สว.ส.บ้านต้นหมองจะไต้	48	65	45	61	3	3		1
สว.ส.บ้านหัวถือง	463	514	453	498	8	13	2	3
สว.ส.เขาขาว	485	616	476	593	6	1	3	13
รวม	5184	6042	5029	5876	99	112	26	61

ประเด็นที่ 4 พัฒนาคุณภาพชีวิตกลุ่มชาติพันธุ์มาลี และผู้สูงอายุ

ร้อยละ 97 ผู้สูงอายุไม่มีภาวะพึ่งพิง

หน่วยงาน	ผู้สูงอายุ(คน)	กลุ่มที่มีภาวะพึ่งพิง (กลุ่มติดบ้าน ติดเตียง)
สว.สส.สตง	1,112	29
สว.สส.บ้านวังมลิธ	970	46
สว.สส.บ้านใหม่เมือง	1,298	53
สว.สส.เขาขาว	1,054	32
สว.สส.บ้านวังจืดอุบล	170	7
สว.สส.บ้านน้ำ	1,305	37
สว.สส.บ้านทุ่งไหม้	511	11
สว.สส.น้ำขุด	703	29
สว.สส.ทลนสน	509	16
สว.สส.บ้านต้นหม้อละหาน	128	7
ศูนย์สุขภาพชุมชนต้นหม้อ	3,004	50
รวม	10,761	211

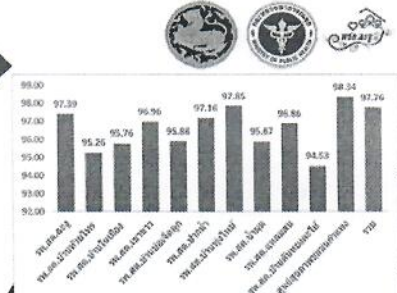

ข้อมูล จำนวนผู้สูงอายุ จากรายงาน HDC
ข้อมูลผู้ป่วยที่มีภาวะพึ่งพิง ผู้รับผิดชอบงานราย สว.สส.
17 กรกฎาคม 2568

ประเด็นที่ 4 พัฒนาคุณภาพชีวิตกลุ่มชาติพันธุ์มาลี และผู้สูงอายุ

รายงาน ข้อมูล LTC : 3C วันที่ 17 กรกฎาคม 2568

เป้าหมายร้อยละ 85 ผู้สูงอายุที่มีภาวะพึ่งพิงเข้าถึงระบบบริการและได้รับการเชื่อมบ้านตามชุดสิทธิประโยชน์

ผู้มีภาวะพึ่งพิง และผู้สูงอายุที่มีภาวะพึ่งพิง ที่มี ADL ≤ 11 จำนวน 305 คน

มีการจัดทำแผนการดูแลรายบุคคล (Care Plan) ครบทุกคน เพื่อนำเข้าที่ประชุมคณะกรรมกร LTC ที่จารณารับ สิทธิอันพึงได้จากกองทุน LTC

ทีมที่
โรงพยาบาลส่งเสริมสุขภาพตำบลวังมลิธ
โรงพยาบาลส่งเสริมสุขภาพตำบลบ้านวังมลิธ
โรงพยาบาลส่งเสริมสุขภาพตำบลบ้านใหม่เมือง
โรงพยาบาลส่งเสริมสุขภาพตำบลเขาขาว
โรงพยาบาลส่งเสริมสุขภาพตำบลบ้านวังจืดอุบล
โรงพยาบาลส่งเสริมสุขภาพตำบลบ้านน้ำ
โรงพยาบาลส่งเสริมสุขภาพตำบลบ้านทุ่งไหม้
โรงพยาบาลส่งเสริมสุขภาพตำบลน้ำขุด
โรงพยาบาลส่งเสริมสุขภาพตำบลทลนสน
โรงพยาบาลส่งเสริมสุขภาพตำบลบ้านต้นหม้อละหาน
ศูนย์สุขภาพชุมชนต้นหม้อ
ศูนย์บริการและฟื้นฟูสุขภาพผู้สูงอายุและคนพิการ องค์การบริหารส่วนต้นหม้อ
ศูนย์บริการและฟื้นฟูสุขภาพผู้สูงอายุและคนพิการ เทศบาลตำบลต้นหม้อ

ประเด็นที่ 4 พัฒนาคุณภาพชีวิตกลุ่มชาติพันธุ์มณี และผู้สูงอายุ

ผลการตรวจคัดกรองสุขภาพผู้สูงอายุ 9 (Basic/Community Screen Step 1) อำเภอละงู

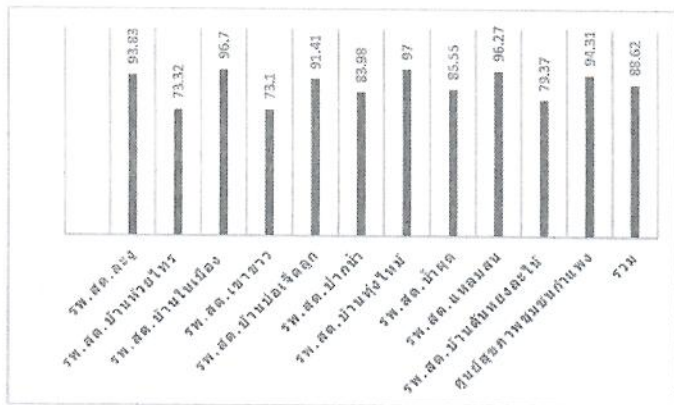

เป้าหมายการคัดกรอง 10,445 คน
ได้รับการคัดกรอง 9,265 คน
คิดเป็นร้อยละ 88.62

ข้อมูลผลการคัดกรองจาก HDC วันที่ 8 มกราคม 2569

ประเด็นที่ 4 พัฒนาคุณภาพชีวิตกลุ่มชาติพันธุ์มณี และผู้สูงอายุ

การดำเนินงานคลินิกผู้สูงอายุเคลื่อนที่ (Mobile Clinic) ระหว่างเดือนพฤษภาคม - สิงหาคม 2568

ว/ด/ป	รพ. สด.	จำนวนผู้มารับบริการ (คน)	จำนวนผู้โทรแจ้งล่วงหน้า (คน)	จำนวนผู้โทรแจ้งล่าช้า (คน)	จำนวนผู้เข้ารับบริการ (คน)	การนัดหมาย (ครั้ง)
28 พ.ค. 2568	รพ. สด. ปากน้ำ	16	10	5		6
11 มิ.ย. 2568	รพ. สด. เขาคาว	13	10	1	ทพ 6 ทีม 1	1
18 มิ.ย. 2568	รพ. สด. บ้านโนนเมือง	15	13	2	ทพ 3 ทีม 4	1
25 มิ.ย. 2568	รพ. สด. ละงู	16	13	3	ทพ 3 ทีม 6	10
2 ก.ค. 2568	รพ. สด. หนองขน	8	8	2	ทพ 3 ทีม 5	1
2 ก.ค. 2568	รพ. สด. บ้านโนนเหล็ก	7	6	1	ทพ 2	3
16 ก.ค. 2568	รพ. สด. บ้านหม้อไข่	9	9	1	ทีม 2	6
23 ก.ค. 2568	รพ. สด. เขาคาว	11	5	5	ทพ 4 ทีม 1	4
30 ก.ค. 2568	รพ. สด. บ้านทุ่งใหม่	6	8		ทพ 2 ทีม 2	3
30 ก.ค. 2568	รพ. สด. บ้านจูด	7	5	2	ทพ 5 ทีม 3	1
6 ส.ค. 2568	ศูนย์สุขภาพชุมชนตำบลพวง	8	6		ทพ 2 ทีม 3	5
รวม		118	93	22		41



ประเด็นที่ 4 พัฒนาคุณภาพชีวิตกลุ่มชาติพันธุ์มณี และผู้สูงอายุ



ชมรมผู้สูงอายุ

อำเภอละงูมีชมรมผู้สูงอายุ
ทั้งหมด 12 ชมรม
- ผ่านเกณฑ์ระดับดีเด่น
จำนวน 2 ชมรม
- ผ่านเกณฑ์ระดับดีมาก
จำนวน 4 ชมรม
- ผ่านเกณฑ์ระดับดี
จำนวน 6 ชมรม

ชมรมผู้สูงอายุ	หน่วยบริการ	พื้นที่	ผลการประเมิน
1. ชมรมผู้สูงอายุโรงพยาบาลส่งเสริมสุขภาพตำบลละงู	โรงพยาบาลส่งเสริมสุขภาพตำบลละงู	ตำบลละงู	ดีมาก
2. ชมรมผู้สูงอายุโรงพยาบาลส่งเสริมสุขภาพบ้านห้วยไทร	โรงพยาบาลส่งเสริมสุขภาพบ้านห้วยไทร	ตำบลละงู	ดีมาก
3. ชมรมผู้สูงอายุบ้านโนนใส	โรงพยาบาลส่งเสริมสุขภาพตำบลบ้านโนนใส	ตำบลละงู	ดี
4. ชมรมผู้สูงอายุตำบลเขาขาว	โรงพยาบาลส่งเสริมสุขภาพตำบลเขาขาว	ตำบลเขาขาว	ดี
5. ชมรมผู้สูงอายุบ้านบ่อเหล็กตุ๊ก	โรงพยาบาลส่งเสริมสุขภาพตำบลบ้านบ่อเหล็กตุ๊ก	ตำบลปากน้ำ	ดี
6. ชมรมผู้สูงอายุตำบลปากน้ำ	โรงพยาบาลส่งเสริมสุขภาพตำบลปากน้ำ	ตำบลปากน้ำ	ดีมาก
7. ชมรมผู้สูงอายุหมู่ 1 ตำบลทุ่งใหม่	โรงพยาบาลส่งเสริมสุขภาพตำบลทุ่งใหม่	ตำบลทุ่งใหม่	ดีมาก
8. ชมรมผู้สูงอายุโรงพยาบาลส่งเสริมสุขภาพตำบลน้ำมุด	โรงพยาบาลส่งเสริมสุขภาพตำบลน้ำมุด	ตำบลน้ำมุด	ดี
9. ชมรมผู้สูงอายุโรงพยาบาลส่งเสริมสุขภาพตำบลแหลมสน	โรงพยาบาลส่งเสริมสุขภาพตำบลแหลมสน	ตำบลแหลมสน	ดี
10. ชมรมผู้สูงอายุบ้านคันทองละไม	โรงพยาบาลส่งเสริมสุขภาพตำบลบ้านคันทองละไม	ตำบลแหลมสน	ดี
11. ชมรมผู้สูงอายุเทศบาลตำบลแก้ง	ศูนย์สุขภาพชุมชนตำบลแก้ง	ตำบลแก้ง	ดีเด่น
12. ชมรมผู้สูงอายุ อบต. ก้านเหลือง	ศูนย์สุขภาพชุมชนตำบลก้านเหลือง	ตำบลก้านเหลือง	ดีเด่น



ประเด็นที่ 4 พัฒนาคุณภาพชีวิตกลุ่มชาติพันธุ์มณี และผู้สูงอายุ



**สถานชิวาภิบาล/กฐิชีวาภิบาล ในชุมชนให้บริการผู้สูงอายุ
กฐิชีวาภิบาลวัดทุ่งนางแก้ว ต.น้ำมุด อ.ละงู จ.สตูล**



**พระชาลี
พระคิลาณุปัฎฐากวัดทุ่งนางแก้ว**



18 มิ.ย. 2568 ศูนย์อนามัยที่ 12 ยะลา ร่วมกับ
สสจ.สตูล ลงเยี่ยมเสริมพลังกฐิชีวาภิบาล

